

iji
我的有色-铝团队
市场需求不佳
铝价延续弱势

电解铝三地均价走势图

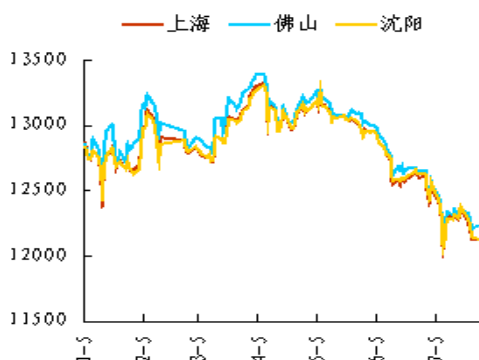

数据来源: Myyouse

期现走势对比

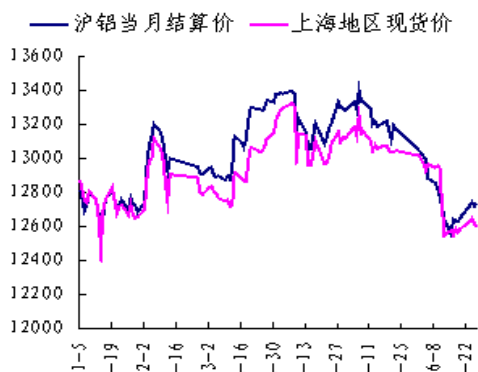

数据来源: Myyouse

沪伦比值走势图

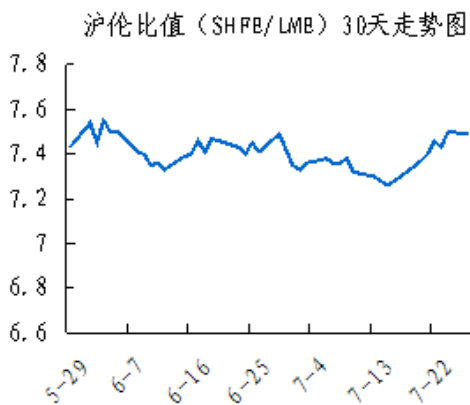

数据来源: Myyouse

本期观点

- 关注: 本月伊始, 由于“金九银十”的消费回暖预期令有色市场反弹了一段时间, 但是随着8月宏观经济数据的陆续公布, 不难看出中国经济的疲弱, 投资者对有色金属的消费需求预期再度降温, 有色难逃长期下行趋势。

市场概要

热点新闻

- 俄铝副总裁: 人民币贬值无可厚非 铝需求仍强劲
- 世纪铝业缩减子公司冶炼厂电解槽

期货市场

- 上海期货市场: 上海期铝价格小幅下跌。主力11月合约, 以11900元/吨收盘, 下跌115元, 跌幅为0.96%。当日15:00伦敦三月铝报价1603.5美元/吨, 上海与伦敦的内外比值为7.42, 高于上一交易日7.37, 上海期铝跌幅小于伦敦市场。全部合约成交68854手, 持仓量减少2116手至380172手。主力合约成交27780手, 持仓量减少1690手至114696手。
- 伦交所铝期货市场: 隔夜伦铝大幅下滑, 其中3个月伦铝尾盘重挫1.76%至1615美元/吨, 其表现抗跌于伦镍和伦锌, 目前伦铝跌至均线交织处运行, 短期反弹格局犹存。今日亚洲交易时段伦铝大幅走低, 1600美元/吨一线勉强提供支撑, 未来看至1580美元/吨。

现货市场

- 氧化铝市场, 今日氧化铝现货价格基本平稳, 市场整体成交平平。
- 电解铝市场, 上海铝锭现货价11810-11850元/吨, 均价11830元/吨, 跌50元/吨, 持货商积极出货, 成交较昨日好转。
- 铝合金锭市场, 今日国内铝市弱势下行, 原铝系铸造铝合金锭价格随电解铝小幅下跌。
- 铝材市场, 今日原铝价格下跌, 受此影响, 全国主流地区6063铝棒及佛山地区铝型材市场价格也随之有所下调。

明日预测

- 综述: 本月伊始, 由于“金九银十”的消费回暖预期令有色市场反弹了一段时间, 但是随着8月宏观经济数据的陆续公布, 不难看出中国经济的疲弱, 投资者对有色金属的消费需求预期再度降温, 有色难逃长期下行趋势。铝现货市场, 国内铝市弱势下行, 各主流地区成交均价降至11770-11910元/吨区间, 跌幅为30-60元/吨, 贸易商出货积极, 上海、无锡等地交投活跃度有所增加, 但其他多数地区仍受消费拖累, 成交普遍较一般。短期来看, 伦铝维持弱势, 现货铝价随之继续下跌。

目 录

一、铝土矿市场追踪.....	2
1、进口铝土矿市场评述.....	3
2、国内铝土矿市场评述.....	3
二、相关市场现货分析.....	3
1、氧化铝市场分析.....	4
2、电解铝市场分析.....	4
3、铝合金锭市场分析.....	6
4、铝材市场分析.....	7
三、金融衍生品市场分析.....	9
1、衍生品价格走势分析.....	9
2、SHFE 铝期货走势分析.....	11
3、LME 铝价走势分析.....	11
四、热点新闻.....	12
1、宏观新闻.....	12
2、行业热点.....	13
免责声明:	16

一、铝土矿市场追踪

1、进口铝土矿市场评述

进口铝土矿今日价格行情：9月15日，澳大利亚 A1: 52-55%，Si: 2-6%，报 59，-2；AL: 49%，SI: 6%，报 55；印度 A1: 46-48%，Si: 6-7%，报 63，+2；马来西亚 AL: 46%，SI: 5%，报 54；（CIF）AL: 41%，SI: 4.2%，报 FOB: 30（美元/千吨）
进口铝土矿现货含税到港价：青岛港，A1: 46%，Si: 8%报 465，+15；来自印度；日照港 A1: 48%，Si: 5%报 425，+10；来自澳大利亚；龙口港 A1: 50%，Si: 3%报 460，-10，来自澳大利亚；（元/千吨）。

2、国内铝土矿市场评述

国内铝土矿今日价格行情：9月15日，阳泉铝硅比 4.5 报 260；AL: 60%，SI: 8%，报 330；A1: 60-65%，Si: 9-11%百色报 285；AL: 65%，SI: 6%，320；贵州报 305；三门峡 A1: 55-60%，Si: 12-13%报 325（自提含税价）。

3、国内预焙阳极市场评述

国内主流市场预焙阳极价格行情：9月15日，山东市场报 2600-2900；山西市场报 3050-3150，-100；河南市场报 2650-2950；河北市场报 2620-2950；广西市场报 2950-3050，-30；（元/吨）。

二、相关市场现货分析

1、氧化铝市场分析

表一 9月15日主流地区氧化铝价格

日期	地区	品名	材质	规格	最低价	最高价	中间价	涨跌
9月15日	吕梁	氧化铝	A0-1	AL203 ≥ 98.6%	2220	2260	2240	-
9月15日	滨州	氧化铝	A0-1	AL203 ≥ 98.6%	2280	2320	2300	-
9月15日	三门峡	氧化铝	A0-1	AL203 ≥ 98.6%	2250	2290	2270	-
9月15日	百色	氧化铝	A0-1	AL203 ≥ 98.6%	2200	2240	2220	-
9月15日	连云港	氧化铝	A0-1	AL203 ≥ 98.6%	2310	2350	2330	-
9月15日	贵州	氧化铝	A0-1	AL203 ≥ 98.6%	2230	2270	2250	-

今日氧化铝现货价格基本平稳，市场整体成交平平。山西地区氧化铝价格区间为 2220-2260 元/吨；山东地区氧化铝价格区间为 2280-2320 元/吨；河南地区氧化铝价格区间为 2250-2280 元/吨；广西地区主流维持在 2200-2240 元/吨；贵州地区氧化铝维持在 2230-2270 元/吨；连云港港口现货价格波动区间为 2310-2350 元/吨。

2、电解铝市场分析

表二 9月15日主流地区电解铝价格

日期	地区	品名	材质	规格	最低价	最高价	中间价	涨跌
9月15日	上海	电解铝	A00	AL \geq 99.7%	11810	11850	11830	-50
9月15日	无锡	电解铝	A00	A1 \geq 99.7%	11800	11840	11820	-60
9月15日	杭州	电解铝	A00	A1 \geq 99.7%	11810	11850	11830	-50
9月15日	佛山	电解铝	A00	A1 \geq 99.7%	11850	11890	11870	-50
9月15日	沈阳	电解铝	A00	A1 \geq 99.7%	11800	11840	11820	-50
9月15日	天津	电解铝	A00	A1 \geq 99.7%	11820	11860	11840	-40
9月15日	重庆	电解铝	A00	A1 \geq 99.7%	11860	11940	11910	-50
9月15日	巩义	电解铝	A00	A1 \geq 99.7%	11750	11790	11770	-30
9月15日	临沂	电解铝	A00	A1 \geq 99.7%	11730	11770	11750	-50

表三 9月15日 主流地区电解铝升贴水

地区	均价	上期所当月价	长江价格	广东南储	三地均价升贴水
上海	11830	-20	-10	-30	-30
无锡	11820	-30	-20	-40	-40
杭州	11830	-20	-10	-30	-30
佛山	11870	+20	+30	+10	+10
沈阳	11820	-30	-20	-40	-40
天津	11840	-10	-	-20	-20
巩义	11770	-80	-70	-90	-90
临沂	11750	-100	-90	-110	-110
重庆	11910	+60	+70	+50	+50

(备注: 升贴水基准分别为上期所铝当月合约 10 点 15 分的卖价, 长江市场电解铝均价, 广东南储电解铝均价, 华通市场电解铝上午价格。)

上海铝锭现货价 11810-11850 元/吨, 均价 11830 元/吨, 跌 50 元/吨, 持货商积极出货, 成交较昨日好转。无锡铝锭现货价 11800-11840 元/吨, 均价 11820 元/吨, 跌 60 元/吨, 下游接货增多, 市场交投较为活跃。杭州铝锭现货价 11810-11850 元/吨, 均价 11830 元/吨, 跌 50 元/吨, 市场成交一般。天津铝锭

现货价 11820-11860 元/吨, 均价 11840 元/吨, 跌 40 元/吨, 下游观望情绪较浓, 市场成交平平。沈阳铝锭现货价 11800-11840 元/吨, 均价 11820 元/吨, 跌 50 元/吨, 市场需求不旺, 整体成交欠佳。巩义铝锭现货价 11750-11790 元/吨, 均价 11770 元/吨, 跌 30 元/吨, 下游按需采购, 成交较一般。重庆铝锭现货价 11860-11960 元/吨, 均价 11910 元/吨, 跌 50 元/吨, 下游消费低迷, 成交仍然偏弱。佛山铝锭现货成交价 11850-11890 元/吨, 均价 11870 元/吨, 跌 50 元/吨, 市场成交一般。

3、铝合金锭市场分析

今日国内铝市弱勢下行, 原铝系铸造铝合金锭价格随电解铝小幅下跌。具体价格方面, A356.2 主要产地云南、山东、河南等地出厂均价在 12300 元/吨附近, 跌 50, 各铝厂主要以单定产, 但库存有所增加, 出厂加工费报价多在 350-500 元/吨区间。江浙沪等消费市场 A356.2 均价在 12500 元/吨附近, 跌 50, 下游轮毂厂消费回升有限, 市场货源略有过剩, 价格继续承压, 到厂加工费多在 650-700 元/吨区间; 广东地区今日均价在 12500 元/吨, 跌 50, 下游订单同比下降 2-3 成左右, 货源供应充足, 主要流通品牌为云铝、青铜峡、沾益锆晟等, 且品牌之间价差较大。

表四 9月15日主流地区 A356.2 铝合金锭价格

地区	规格	最低价	最高价	均价	涨跌
上海	国标	12450	12550	12500	-50
广东	国标	12450	12550	12500	-50
浙江	国标	12450	12550	12500	-50
江苏	国标	12450	12550	12500	-50
河南	国标	12250	12350	12300	-50
山东	国标	12250	12350	12300	-50

再生系铸造铝合金锭方面，下游消费低迷的形势没有改善，市场供求矛盾突出，ADC12 价格随电解铝继续下行。目前，大型再生铝企 ADC12 成交价下滑至 13300-13500 元/吨区间（含 30 天以上账期较多），利润空间已相当有限；中小企业国标 ADC12 报价在 13000-13300 元/吨区间（现款到厂价）为主，价差较大。下游大型压铸企业多以长单采购为主，但订货量同比平均减少 2-3 成，且短期没有好转迹象。中小压铸厂则以逢低零散采购为主，部分地区市场交易价最低已至 13000 元/吨以内，且短期内料难以好转。

表五 9月15日主流地区 ADC12 铝合金锭价格

地区	规格	最低价	最高价	均价	涨跌
上海	国标	13100	13500	13300	-50
佛山	国标	13200	13600	13400	-100
天津	国标	13150	13450	13300	-50
重庆	国标	12800	13200	13000	-100
丰城	国标	13000	13300	13150	-50
永康	国标	13100	13300	13200	-100

4、铝材市场分析

今日原铝价格下跌，受此影响，全国主流地区 6063 铝棒及佛山地区铝型材市场价格也随之有所下调。具体情况，铝棒方面：主流地区平均每吨下浮 50 元；

铝型材方面：佛山地区各表面处理价格平均每吨下浮50元。成交情况，今日市场交投平平，下游企业观望情绪依旧，拿货积极性有限，而持货商面对当下价格已纷纷抱怨利润有限而无法再做优惠，目前整个氛围略显冷清。

表六 9月15日全国主流地区6063铝棒成交价格

地区	规格	价格(元/吨)	涨跌	周环比	月环比
佛山	φ90-φ178	12250	-50	+0.41%	—
无锡	φ90-φ178	12150	-50	+0.83%	—
巩义	φ90-φ178	12150	-50	+0.83%	—
包头	φ90-φ178	11950	-50	+0.84%	—
临沂	φ90-φ178	12200	-50	+0.83%	—

表七 9月15日佛山铝型材成交价格（不含票）

表面处理	价格(元/吨)	涨跌	周环比	月环比
磨砂	16000	-50	+0.63%	—
电泳	17400	-50	+0.58%	—
喷涂	16900	-50	+0.60%	—

今日长江A00铝锭价格下跌40元/吨，全国主流地区铝板报价随之下跌。生产厂家订单情况依然清淡，据我的有色网调研，企业进入9月份后出口订单有所好转，北美经济复苏人民币贬值对于具备出口资质的企业来说稍有利好，但国内订单情况变化不大，企业表示开工情况略微有所改善。河南地区部分铸轧厂家依然由于环保问题，开工情况受影响较为严重，部分企业被迫关停部分产能，需完全实现煤改气的改造，暂未有明确复产计划，华东地区厂家开工普遍在65%左右，消费依然较差。

表八 9月15日主流地区铝板价格

日期	地区	品名	材质	规格	最低价	最高价
9月15日	上海	铝板	1060/H态	2-6*1000*2000	14450	15050
9月15日	重庆	铝板	1060/O态	2-6*1000*2000	14350	14750
9月15日	佛山	铝板	1060/O态	2-6*1000*2000	14500	15200
9月15日	郑州	铝板	1060/O态	2-6*1000*2000	13900	14300
9月15日	济南	铝板	1060/O态	2-6*1000*2000	14000	14400

三、金融衍生品市场分析

1、衍生品价格走势

图一 电解铝主力合约（1511）分时图

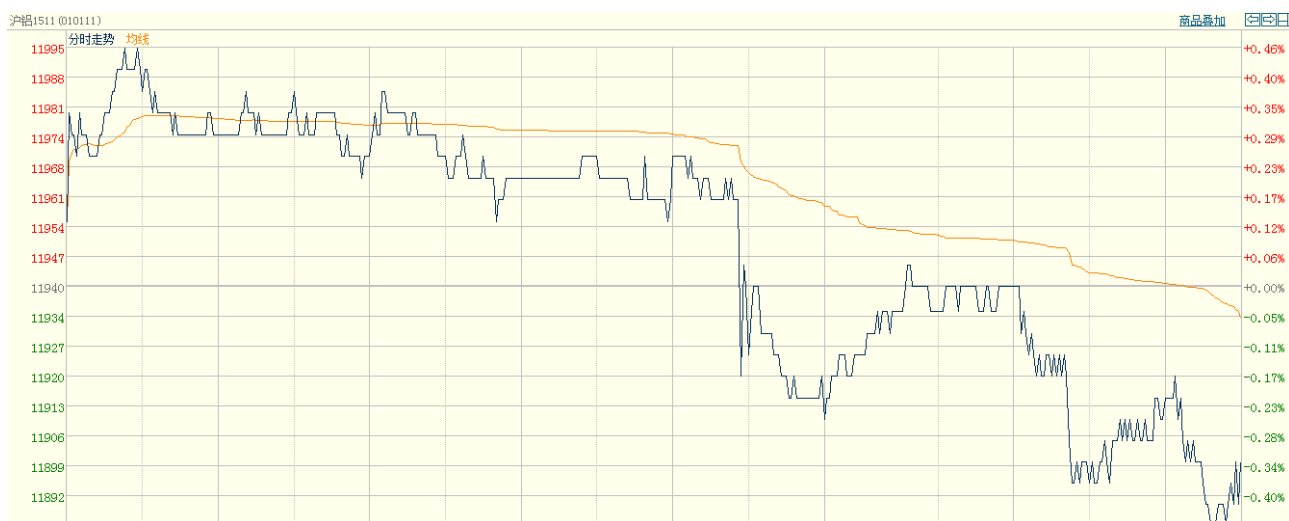

数据来源：上海期货交易所

图二 电解铝期货交易行情

交割月	前结算	今开盘	最高价	最低价	收盘价	结算价	涨跌1	涨跌2	成交手	持仓手/变化
品种: 铝										
1509	11920	11890	11900	11790	11790	11870	-130	-50	5970	32680 / -4410
1510	11970	11925	11950	11810	11830	11885	-140	-85	11634	87834 / -3428
1511	12015	11955	11995	11860	11900	11930	-115	-85	27780	114696 / -1690
1512	12055	11985	12030	11910	11910	11960	-145	-95	17814	108156 / 4202
1601	12090	12060	12060	11935	11940	11980	-150	-110	5116	32640 / 2840
1602	12120	12070	12070	11985	11990	12010	-130	-110	434	2410 / 324
1603	12145	12105	12105	12000	12030	12050	-115	-95	44	664 / -6
1604	12200	12195	12200	12075	12075	12185	-125	-15	58	328 / 52
1605	12270				12255	12255	-15	-15	0	298 / 0
1606	12300	12165	12165	12035	12035	12100	-265	-200	4	130 / 0
1607	12335				12285	12285	-50	-50	0	282 / 0
1608	12380				12175	12175	-205	-205	0	54 / 0
小计									68854	380172 / -2116

数据来源: 上海期货交易所

图三 上海期交所会员成交及持仓排名表 (a11510 合约)

合约代码: a11511											
2015/9/15											
会员类别		总成交量	比上交易日增减	会员类别		总持买单量	比上交易日增减	会员类别		总持卖单量	比上交易日增减
期货公司		27780	2464	期货公司		45212	-845	期货公司		57231	-845
非期货公司		0	-160	非期货公司		12136	0	非期货公司		117	0
名次	期货公司会员简称	成交量	比上交易日增减	名次	期货公司会员简称	持买单量	比上交易日增减	名次	期货公司会员简称	持卖单量	比上交易日增减/变化
1	中融汇信	2155	465	1	先融期货	4406	2	1	中信期货	6445	116
2	倍特期货	1763	73	2	上海通联	3318	20	2	中粮期货	5596	121
3	兴证期货	1641	588	3	中国国际	3259	-48	3	海通期货	4630	208
4	中信期货	1614	-620	4	中粮期货	2720	-5	4	万达期货	3837	16
5	铜冠金源	1611	398	5	长江期货	1951	-135	5	财富期货	2918	-55
6	东证期货	1116	-354	6	光大期货	1572	76	6	中国国际	2818	-205
7	光大期货	1045	-457	7	申万期货	1516	-143	7	华泰期货	2740	-21
8	国投期货	926	698	8	中信期货	1285	-28	8	广发期货	2259	-194
9	华泰期货	707	-189	9	银河期货	1226	-33	9	鲁证期货	2065	0
10	国泰君安	628	251	10	上海中期	1139	7	10	永安期货	1920	-75
11	中国国际	625	420	11	国贸期货	1025	-10	11	银河期货	1567	-5
12	海通期货	618	190	12	一德期货	974	-42	12	金瑞期货	1530	8
13	银河期货	602	196	13	国信期货	969	12	13	上海中期	1366	-189
14	新湖期货	598	209	14	倍特期货	952	377	14	招商期货	1350	-13
15	南华期货	593	101	15	海通期货	916	-34	15	国泰君安	1274	23
16	中辉期货	580	264	16	格林大华	839	-13	16	华安期货	1036	83
17	申万期货	564	-131	17	国泰君安	814	-31	17	一德期货	973	-132
18	广发期货	563	177	18	新湖期货	764	-224	18	安信期货	906	30
19	上海中期	494	222	19	永安期货	753	17	19	迈科期货	711	-42
20	浙新世纪	469	-35	20	新晟期货	713	91	20	信达期货	705	3
合计		18912	2466	合计		31111	-144	合计		46646	-323

数据来源: 上海期货交易所

2、SHFE 铝期货走势分析

上海期铝价格小幅下跌。主力11月合约，以11900元/吨收盘，下跌115元，跌幅为0.96%。当日15:00伦敦三月铝报价1603.5美元/吨，上海与伦敦的内外比值为7.42，高于上一交易日7.37，上海期铝跌幅小于伦敦市场。全部合约成交68854手，持仓量减少2116手至380172手。主力合约成交27780手，持仓量减少1690手至114696手。

3、LME 铝价走势分析

图二 LME 伦铝亚洲时段走势图

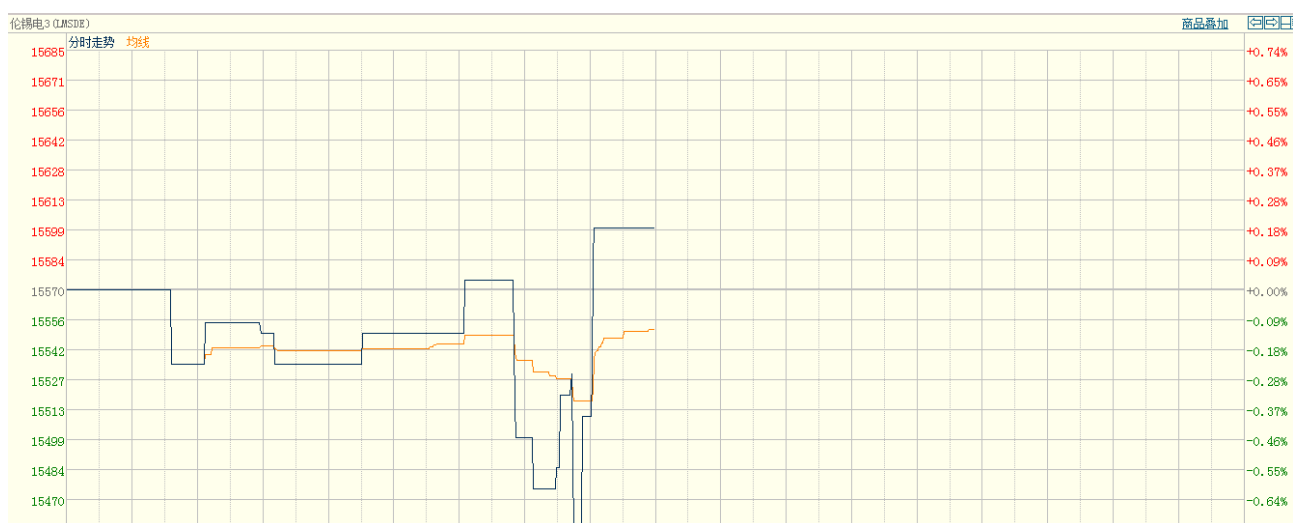

数据来源：LME

隔夜伦铝大幅下滑，其中3个月伦铝尾盘重挫1.76%至1615美元/吨，其表现抗跌于伦镍和伦锌，目前伦铝跌至均线交织处运行，短期反弹格局犹存。今日亚洲交易时段伦铝大幅走低，1600美元/吨一线勉强提供支撑，未来看至1580美元/吨。

四、热点新闻

1、宏观新闻

31省区8月CPI排行榜出炉 13地回归“2时代” 8月份，全国CPI同比上涨2.0%，中国经济网记者统计获悉，31省区中CPI涨幅超过全国水平的有12个。在31省区排行榜中，青海CPI同比上涨2.9%居于榜首，海南仅涨0.9%垫底。

俄罗斯央行调低今年经济发展预期 俄罗斯中央银行行长纳比乌林娜11日说，今年俄经济预计下降3.8%-4.4%，此前预期为下降3.2%。与俄经济发展部相比，俄央行的预期更悲观。俄经济发展部长乌柳卡耶夫今年8月下旬曾说，今年俄经济降幅将达3.3%，高于此前预测的2.8%。

加拿大2014-15财年实现预算盈余 较计划提早一年 加拿大财政部周一(9月14日)公布的年度财政报告显示，加拿大2014-2015财政年度实现预算盈余，比保守党政府计划的时间提早了一年。公共部门的开支缩减帮助抵消了大宗商品价格下跌带来的影响。

2、行业热点

捷豹首款SUV全球首发 使用全铝车身 德国法兰克福9月14日报道，2015法兰克福车展开幕前夜，捷豹第一款SUV车型正式全球首发，新车采用了与捷豹XE相同的模块化全铝车身。

新能源汽车产量累计超 24 万辆 根据机动车出厂合格证统计，今年 1-8 月份中国新能源汽车产量累计达 12.35 万辆。新能源汽车产销量也由 2011 年 0.033% 的占比跃升至今年上半年 0.614% 的比例。

俄铝副总裁：人民币贬值无可厚非 铝需求仍强劲 俄铝副总裁奥列格·穆哈麦德申表示，在各国货币纷纷贬值之际，人民币贬值无可厚非，且铝价下跌与中国经济下行的关系不大。价格下跌主要由于全球产能过剩。国内外对铝的需求仍然较为强劲。

世纪铝业缩减子公司冶炼厂电解槽 肯塔基州世纪铝业（Century Aluminum）是世纪铝业公司的全资子公司，近日宣布将有序减少位于肯塔基州 Hawesvill 冶炼厂的电解槽数量，立即生效。

五、明日预测

本月伊始，由于“金九银十”的消费回暖预期令有色市场反弹了一段时间，但是随着8月宏观经济数据的陆续公布，不难看出中国经济的疲弱，投资者对有色金属的消费需求预期再度降温，有色难逃长期下行趋势。铝现货市场，国内铝市弱势下行，各主流地区成交均价降至11770-11910元/吨区间，跌幅为30-60元/吨，贸易商出货积极，上海、无锡等地交投活跃度有所增加，但其他多数地区仍受消费拖累，成交普遍较一般。短期来看，伦铝维持弱势，现货铝价随之继续下跌。

中国铝市场报告订单

上海钢联电子商务股份有限公司

您的兴趣:

- Myyouse 铝价指数
- 现货铝市每日简评
- 铝厂报价
- 现货成交行情
- 电解铝每日成交报告
- 铝材市场价格
- 铝材厂家开工率
- 铝材厂家订单新增
- 铝期盘评述
- 行情预测
- 每日行业资讯
- 每日新闻讯息

订阅公司（请填写公司全名）:

联系人:

电 话:

传 真:

电子邮箱:

日 期: 年 月 日

公司名称: 上海钢联电子商务股份有限公司
地 址: 上海市宝山区园丰路 68 号
电 话: 021-26093967
传 真: 021-66896910
费 用: **2600 元人民币/年**
汇款户名: 上海钢联电子商务股份有限公司
帐 号: 3100 1913 1000 5250 1232
开 户 行: 建设银行上海宝钢宝山支行

贵公司属于:

- 矿山-中国
- 矿山-除中国以外
- 贸易商
- 冶炼厂-中国
- 冶炼厂-除中国以外
- 铝材厂
- 贸易商
- 期货公司
- 金融机构
- 研究机构
- 政府机关
- 其他

铝研究团队联系方式:

李 旬: 021-26093260

邮箱: lix@mysteel.com

本报告由我的有色铝研究团队开发, 版权属于上海钢联电子商务股份有限公司, 未经授权不得复制、转发, 引用需备注来源。

免责声明：

本研究报告仅供上海钢联电子商务股份有限公司及“我的有色网”客户使用，我的有色网铝研究团队不会因接收人收到本报告而视其为本公司的当然客户。

本研究报告由我的有色网铝研究团队制作，是基于研究团队认为可靠的且目前已公开的信息撰写，我们力求但不保证该信息的准确性和完整性，客户也不应该认为该信息是准确和完整的。同时，本团队不保证文中观点或陈述不会发生任何变更，在不同时期，本团队可发出与本报告所载资料、意见及推测不一致的报告。

我的有色网铝研究团队会适时更新我们的研究，但可能会因某些规定而无法做到，在任何情况下，本报告中的信息或所表述的意见并不构成对任何人的投资建议，也没有考虑到个别客户特殊的投资目标、财务状况或需求。客户应考虑本报告中的任何意见或建议是否符合其特定状况，若有必要应寻求专家意见，本公司及雇员不对使用本报告而引致的任何直接或间接损失负任何责任。

本报告所载的资料、工具、意见及推测只提供给客户作参考之用，并非作为或被视为出售或购买证券或其他投资标的的邀请或向人作出邀请。

本报告涉及期货、期权及其它衍生工具的交易，因其包括重大的市场风险，因此并不适合所有投资者。在任何情况下，本团队不对任何人因使用本报告中的任何内容所引致的任何损失负任何责任，投资者需自行承担风险。

本报告版权归我的有色网铝研究团队所有，未获得我的有色网铝研究团队事先书面授权，任何人不得对本报告进行任何形式的发布、复制或出版作任何用途，合法取得本报告的途径为本公司网站及本公司授权的渠道。



（“我的有色网”微信）



（期、现货铝交易微信）

上海钢联电子商务股份有限公司

上海市宝山区园丰路68号 邮编：200444
联系人：李旬 电话：021-26093260
邮箱：lix@mysteel.com